上海自來火公司廣告

[illegible]新式紗罩光彩明亮清爽醒目又能耐用且裝費分文不取故與其用電氣實所用煤氣况電氣馬達爐灶等價値甚貴而煤氣引擎爐灶等不但價値較廉而尤便利今各會館號欲裝電燈裝費極大欲移至他處其舊有電綫不能合用因之損失甚巨本公司非特裝費不取如或移至他有一概不收倘蒙寶號欲裝自來火者請至西藏路五號本公司或南京路念四號帳子房接洽應酬周到格外優待即派誠實可靠之人指示裝法以便裝可也此佈

本醫生[illegible]往別處近聞無恥[illegible]有被黜之學徒及無恥之醜類或藉端招搖或命名類似影射圖利以混珠[illegible]牙齒一道實與生人之腦筋血管胃經諸部息息相關治之不善爲患滋多故影射圖利之輩敗壞本醫生之名譽事猶小誤貽光顧諸君之性命害乃大爲此從嚴查究外亟行登報世之患牙者如蒙賜顧請認明上海四川路四十號徐景明隔壁分醫局庶不致誤

陽歷正月十八日〇陰歷十一月三十日

時事新報

THE CHINA TIMES

西歷一千九百十二年正月十八號禮拜四

第一千四百七十五號

今日售洋 二張貳分

電報簡碼六六九〇
館設上海山東路（望平街）一百六十二號門牌
電話號碼二七八六

本館定報新章

預訂全年連郵費七元或一角郵票七十四枚〇半年四元或一角郵票四十二枚〇一個月八角或一角郵票八枚〇日本全年十一元〇西洋全年十六元如由民局寄洋其寄費須由定報者自付

本館告白刋例

長行三行起碼第一日每行大洋三角五分第二日至第七日每行大洋二角第八日以後每行大洋一角八分◉論前加倍兩行起碼新聞中縫加半◉短行五十字起碼第一日每字大洋五厘第二日至第七日每字大洋三厘第八日以後每字大洋二厘五毫多則以十字遞加

敬告絲廠

絲廠凌虐盆工最爲惡習僕年十六時嘗著論勸告刋載當時新聞報顧此風迄未稍減近聞某絲廠盆工被縲絲婦沃以沸水頓時殞命該廠以保全名譽私和了事嗟彼盆工黎明而出及暮始歸窮日所獲不過一角餘之微資耳方今盆昌明况民國肇建更不容長此殘酷爲我華羞幸絲廠主事者急謀所以改革之爲盆工吁籲者謹告 今人道主義日（2459）

萬國改良會啓事

敬啓者今定於陽歷正月念一日下午四鐘假座中國青年會開演說會特請名家講論共和國民之仔肩及種種要務屆時望各界諸君子光臨爲盼

中華民國聚秀女學校發起售物助餉會廣告

啓者民軍指顧北伐餉需浩繁敝學校自慙棉力不敢不勉盡女國民一分子之義務准於一月二十七八兩日卽舊歷十二月初九十兩日假老靶子路虹園陳列手工并演影戲稚年學生游戲唱歌以助餘興如有惠賜品物委令本會代售或自任銷售者一律歡迎所得之資卽充軍餉務望各界熱心志士惠然肯來不勝企禱
（鬻票處聚秀女學校虹口）（入場劵售價一元下午一時起六時止）

上海英商保衆保險公司廣告

本公司創始倫敦備足資本金一百萬磅公積金二百餘萬磅每年所收保費約一百五十萬磅專保人壽火盜等險已歷三十餘年之久各國通商大埠均設分行上海殷實誠信名譽久著實爲環球各國保險行之冠現爲推廣營業起見特聘鼎記自辦本埠北京路A字壹號錦隆經理卽繹名勸納運火險公司總行在上海北京路A字四號經保南北兩市廠棧行號貨物家私衣服等均可承保外埠仍有分行凡來投保各險倘有不測賠款異常迅速蓋本行自有主權如有貴客惠顧格外誠信相待與本帳房接洽可也〇電話三千八百三十六號〇杭州分公司經理〇丁滄夫君〇書記員〇許慶章君
東方總大班〇海人君　上海大班〇亞乃爾君　甯波分公司總經理〇周泳滄君協理〇王挺齋屠純卿君〇書記員〇張竹生

南京參謀部陸地測量局通告

本局現奉參謀部總長命令凡經海內外測量學堂畢業學生曾領有畢業証書者不論高等初等均准其來局考驗分別呈請効用茲定於新歷元月十五日起至念五日止先到總統府報名特此通告（2481）

滬軍都督府廣告

日來承敎時愛國諸志士代籌軍餉請給照會無日無之惟團體既多手續不一自今日始一律停止照給除前已給照會登錄于左以昭衆鑒附屬小學龍門師範附屬小學旅館公所業董楊欣謀君　麥倫書院中國醫院軍事募捐團方椎荼君陳文鑑君國民自助會鼎元徽君中華民軍協濟總會南洋大學煤炭業董魏鏡晃何元增魏鴻文三君又女界協贊會女子軍事團商民求減房租聯合會劉保昌君等八人女子臨時籌募助餉團

山水篆刻大家汪鷗客潤例

山水屏條四尺每條八元〇五尺每條十元〇六尺每條十四元〇琴條每條六元〇半紙橫幅同〇六尺以上另議〇堂幅照屏條加倍〇整紙橫幅同〇紈扇三元〇摺扇四元〇手卷每尺四元〇册頁每開三元〇一尺以上六元〇泥金金箋帳簷不畫　楷書行楷篆書屏條四尺每條四元〇五尺每條五元〇六尺每條七元〇八尺每條八元〇琴條每條三元〇半紙橫幅同〇堂幅照屏條加倍〇整紙橫幅同〇七言對聯三元〇八言對聯四元〇紈扇一元半〇摺扇二元〇册頁每開一元半〇一尺以上三元〇手卷每尺一元〇名片每字一元〇招牌每尺一元〇壽屏墓誌另議〇潤筆先惠約日取件〇惠件請交時事新報館及各大箋扇莊及靜安寺路吳宇七百九十號本宅〇陳伯嚴〇程聽彝〇王子展〇沈子封〇沈子培同啓　刻章石章每字五角極小極大每字一元〇牙章加倍〇牙章劣石不刻〇潤筆加一成

民軍協濟總會緊要廣告

啓者本會爲籌餉統一機關所有各處募捐籌餉團體請卽日來會與總務交通二科接洽爲禱　四川路裏白大橋南塊香港路口民軍協濟總會啓

中華民國光復軍總司令兼管吳淞軍政分府籌辦助餉處廣告

此項助餉獎勵劵自本年十二月份起發行第一次獎勵劵額設二萬張每張收助餉洋銀六元擇定第一期十二月十九日開會計得獎者頭等一張獎洋一萬元二等一張獎洋一萬元所有獎洋均十足紛發其餘各獎金詳在助餉劵內兼辦獎勵副劵第一期副劵擇十二月初九日開會第二期副劵擇十二月念三日開會現已設蘇州杭州嘉興湖州松江等分辦處及閘北公益里本總處五處銷者請移玉各分辦處接洽可也

本總司令因與師以來北伐援鄂餉需浩繁雖承諸同胞踴躍輸將仍恐來日方長籌乎爲繼不得不籌善後之策以冀接濟源源乃不得已發行此佈告

國民光復軍總司令林述慶告白

今者金陵克復東南之局稍定顧北虜猶張滿廷未覆凡我漢族所當枕戈待旦引爲兩圖遠慶不敏願承北伐重任夙夜競競惟無以副我父老子弟厚望師行在卽規畫必周大勳之成有資羣力用是設立饋材館以待英賢惟我軍界中人激昂奮發才俊輩出如其願同袍澤翩然來臨共濟時艱不吝教誨豈惟述慶區區之幸抑亦國民所同深瞻望者已特此廣告

●陽歷正月十八日〇陰歷十一月三十日〇第一千四百七十五號●

（中國郵政局特准掛號立劵之郵件）（明治四十二年二月念八第三種郵便物認可）

上海滙源銀行有銀出借廣告

啓者今有現銀出借利息公道祇須的實押件作抵可以函詢隨時成交早晨九鐘至十二鐘下午二鐘至四鐘接洽五馬路十號總經理滙通洋行白

聖約翰大學堂招考新生廣告

本學堂現定於陽歷二月初五日卽辛亥十二月十八日考取正備兩館新生有志來學者速臨本學堂文案處報名掣取號單以便屆期持單來堂考試臨考時並隨帶考費洋一元爲日甚迫幸勿遲誤　監督卜舫濟白

捐助筵資誌謝

茲接李君春山函稱前月爲小兒象慶完姻承諸親友惠錫隆儀理應設筵答酧而諸親友咸謂際此時局紛擾又加本年夏秋災患迭生君不聞諸華洋義振會之報告乎合計長江流域遭水災兵難者核有三百餘萬口時値隆冬飢寒交迫余態慨可想見今吾人何必快一時之朶頤而樂此杯酒之助無補倘得同志諸君聞風興起則受難同胞實占河潤矣聞諸親友命既佩且感爰將該款移助貴會彙解災區爲諸親友造福云云拜領之下謹登報端以謝李君親友之樂善不倦焉　華洋義振會啓

徵求民賊事實廣告

徵杜漸之後盾用特廣告全國同胞凡有前清京外各文武大小官吏自光緒元年起至民國元年止所有一般民賊締造而成者皆亦事實錄寄上海民立報館雖一節一事可爲鄙人所念及此毛髮悚然因念死事英雄締造而爲楊楷之所以務請同胞幸甚寄稿之日民賊錄進呈新政府備覽以作照妖之寶鑑免得若輩異想天開既爲舊政府之鷹犬又爲新政府之蟊賊並備世界各國人考察吾國官吏污劣之憑據庶幾分別報名之後寄稿較多者本社當量以書籍爲贈投稿限中華民國元年三月底截止稿約六七月間卽可出書而成大觀矣此布

胡人僭居我土二百六十餘年種種野蠻專制欺害人民皆一般民賊締造而成同光以後更不如前政必賄成暗無天日欺君害民罄竹難書此次革命之速皆由此一般民賊所締造也但此一般民賊本係無恥之徒恐其婢膝奴顏妨朝秦暮楚當此中華民國初創時代驕騎之流皆一變而爲楊樹之臣見風擺舞尊事可爲鄙人所念及此毛髮悚然因念死事英雄締造之難不得不爲此防何列異幸國民報章日報開列並逐分登分知所遐避公會社官吏污貪下使天下後世得所鑒戒

今已得報告歷史之人名宣布於下袁海觀（江西來稿）陳玉麟（杭州來稿）吳永（直隸來稿）成揚（松江來稿）趙瑾祺一無錫等名甚多除來名姓先行登報再行調查以求實在屬
來稿）李哲淦（廣東江甯來稿）張允言（北京來稿）吳引孫（甯波來稿）曲江晏（北京浙江來稿）以上十八來稿何蔚紳（湖北來稿）[illegible]野鶴白

夫婦皆喜

廣州金業李君華夏來函錄之如左

鄙人久患胸膈之病各藥無效身體日弱後竟不能辦事動則胸口發悶重咳不止已無療治之望有友人以聖保羅修道院膏子藥神效相告者遂卽試服六瓶旣罄不惟胸膈之病盡除而體氣亦復原矣故敢以此藥爲同病者勸焉

聖保羅修道院膏子藥殊屬有益無損能療胸肺部各症以及氣喘癆疾久咳感冒等症凡他藥所不能醫者惟修道院膏子藥能療之也今將此藥運售中國以公同好購藥諸君務請認明眞僞眞藥匣口均用藥廠主人 簽字之紅紙條封固否則贗鼎也必無效驗切宜愼之

價目大瓶計重五百五十格蘭計洋二元　小瓶計重二百三十格蘭計洋一元二角五分

大瓶每半打十元五角每打二十元　小瓶每半打六元七角半每打十二元五角

總發行所荷蘭國路頭登埠額克爾

中國經理處上海好時洋行

代銷處

屈臣氏大藥房　科發大藥房　老德記大藥房　大英醫院　普濟大藥房　華英大藥房　中英大藥房
中西大藥房　中法大藥房　羅威大藥房　五洲大藥房　南洋大藥房　同濟大藥房　勸賑大藥房
大英大藥房　中德大藥房　四馬路老德記　美華大藥房　河南路屈臣氏　老誠濟藥房　南市中法大藥房

論說

敬告各省主持教育諸君

曩者敬告學務總長四事而於中央與各省之權限三致意焉蓋懼省自爲政而陷吾國教育於支離破碎也不謂旬月之中距中央最近之蘇浙各有其特頒之辦法浙江辦法頗不合於實際中學高小分甲乙二部尤爲勢所不能其立案之意以爲實業學校難以遍設學生卒業亟於謀生不如於普通之校加課實業較爲便利用意非不美善殊不知實業功課大半與普通不同斷非普通校長教員所能兼任即使能之而實業功課將課一科乎抑課數科乎設實習工場乎抑不設乎如設一科將課金工乎抑木工漆工陶工竹工乎如設數科則第三學年既分甲乙二部又分若干科第二年修滿之學生究有若干人能足各科之額使不糜費乎此數疑問恐立法者未曾思及也至於江蘇之學期令自屬可行然其中亦有四疑問將江蘇一省改爲三學期乎抑他省亦照改乎他省苟不照改或更頒四學期五學期之制亦將聽其自主乎明年躁改一切設備無不便乎

吾國今日人材缺乏合全國之力尚恐不能研究盡善一省之力更覺困難吾浙素稱交通便利人文淵藪尚不能措施盡當偏僻省分又當何如竊謂制度法令宜由中央主之而各省度察情形量爲變通切不可省自爲政陷全國於紛擾迫僻省以爲難甚非興辦教育之本意也

或謂教育事業宜隨地方狀況而異故不妨由各省主之此實似是而非之言也吾國疆域遼闊地方狀況至不相同即以蘇浙言之江南浙西大略相同而江北則異於江南浙東又異於浙西不能謂其同在一省即可强而同之也學制之中須就地方情形酌量變通者並不甚多大綱辦法不宜立異尤不必立異各省教育司如有所見不妨商之中央一切章制非確爲本省所獨者不可自發命令也

時評

錄孫壽屏君通告並書其後

孫壽屏君者今大總統之兄也日者嘗通函日報公會其全文如下

逕啓者吾粵獨立至今兩月雖大局粗定而人心未安此中大有原因在即以保皇黨而論其勢已失本無反抗舉動即使有少數反對黨從中煽惑不應張大其詞含混其名概曰保皇黨不肖者甚至假公報私不分眞贋非保皇亦指爲保皇肆行圍捕彈雨槍烟之下不無波及無辜行人裹足商旅驚心此四垣近日恐慌之大現象也鄙人關懷時局見同胞仍紛紛遷徙未始不原於此特貢獻鄙言乞分登各報俾粵中政界軍界一體知悉此後文明辦理以安人心而消黨見如果有叛粵事情理應一一訊明分別監禁倫妄殺同胞則大非吾黨尊重人道一視同仁之宗旨也

記者曰觀於壽屏君之言而粵省之所以不甯靜與夫綏靜地方之策可思過半矣豈惟粵東江浙諸省固無仇殺異黨之舉然而地方不甯靜之象則恐概乎未之能免也不然諸省光復至今已逾兩月何以僑寓上海者猶逗遛不即歸去其故亦可思矣夫以上海房屋之窄狹租値之騰漲百物之昂貴宜非人情所樂居顧何以默窺諸人心理殆咸有[illegible]之想此在湖北皖北江北之人士當軍事未已之時將來之大局尚未可知宜其多所顧慮徬徨不即歸去顧何以完全獨立諸省可決其必無戰事者而計其居民言旋言歸者終居少數也其故亦重可思矣

謹告當事諸公今日欲恢復地方之元氣宜以招集人民爲第一義而欲招集人民先必使地方甯靜始其亦有志於此乎

上海最新風景（其三）

慶祝中之九畝地操場

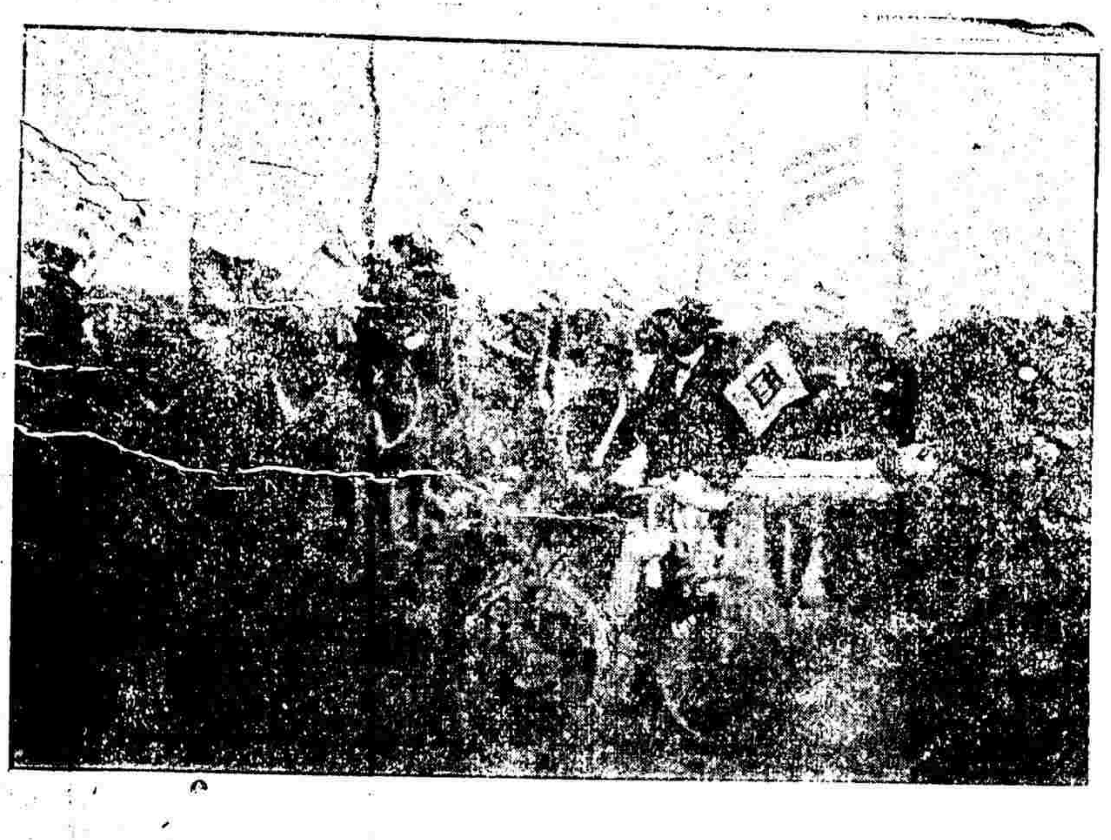

特別紀事

中國革命史八十四紀

●一月十六日(二十八日)北京電清帝暫退至熱河之諭旨當於二日內發表既退後即由袁世凱躬握大權如副攝政王之例待國會召集公決政體後再定行止　柏林電

●清帝退位詔旨以有袁世凱遇險之變尚須緩日宣佈

●袁世凱雖曾遇險而神色間靜絕不張皇賓客過訪尚能照常接見

●汴省京官某某力勸袁世凱辭職出京冀免暗殺袁謂大局未定頗願犧牲生命以謝國人

●傳聞兇手實係滿人訊供時假冒漢姓藉以嫁禍民黨

又此次兇手實受宗社黨(滿人組織)之主使事雖未成仍須相機行事冀達目的

刺客散居外國旅館巡警總廳擬請外務部轉商各使入內搜查

●自袁世凱遇險載濤良弼有携眷赴津轉往青島之說人多疑之　以上北京專電

●傳聞吉林省城近已宣告獨立巡撫以下各官不知所往　天津專電

按連日電局所送清廷諭旨之末必有甘新晉豫魯直奉黑吉均安字樣昨日獨無吉字則宣告獨立之說恐非訛言

●一月十六日(二十八日)倫敦電據北京電稱中華民國政府有巡艦三艘及滿裝兵士與戰砲之運船三艘由上海啓程往烟台不久尚有民軍陸續出發

●一月十六日(二十八日)倫敦電雲南騰越廳領事羅斯君在倫敦輿地會演說印度邊界問題時再三令英人注意於今日之中國已非昔日之中國云

又貴族勞仁君勸告英人對於中華之進步雖不可有妒忌之心然須嚴密注視至尼泊爾巴塘雪基(在孟加拉北)三處甚望各國萬勿謬加嘗試將來幷須明定東北邊界庶不至與中華衝突云云　以上特約路透電

●各報館鑒兵貴精不貴多近來民國義師不下二百餘萬以此北伐胡虜固已綽綽有餘本部開辦以來即謀統一已電飭各處非有本部命令不得擅行招募即就現有軍隊精加訓練在案深恐海內各志士未盡週知仍有呈請招募或逕自招募者殊屬漫無限制請登報以便一體遵照爲盼陸軍部刪印　南京公電

●各報館各都督各軍政分府各軍總司令均鑒海軍部本日成立啓用印信設在南京海軍學堂舊址海軍部叩篠(十七)　下關公電

●孫大總統黎副總統黃陸軍部長伍總長各省都督各司令官淮上國民軍司令官各報館鑒頃接武昌轉廬州來電敬悉袁世凱以停戰議和爲緩兵之計欲充其軍備散緩我軍心其理易明其事已見乃我當道諸公一再允其停戰要求究竟是何居心有無特別緣故雖難遙揣要之欲求早日平和即須早日決戰能用最多之鐵血方能解決最後之問題若終始墮其術中恐宋襄之仁匪僅無辭以謝天下大局亦將不堪設想現敵處據確實諜報袁世凱在河南一帶招集捻匪三萬餘人已發給槍械編組成軍並已派一部進佔光山宣化店等處此豈誠心議和之舉動乎況河南業已起義北數省望我軍若雲霓我若不前彼何以應千鈞一髮守敗攻成是在諸公採擇之除商諸本軍各司令官外特公電覆第二軍總司令官李烈鈞叩　葛店公電

▲刋誤　前日本報專電欄內所載北京專電(北方民軍知北伐大隊業已啓程)云云按民軍係清軍之訛又昨報載天津專電(恐清軍退位之舉勢更急迫)云云按清軍係清帝之訛合並更正

西報述臨時政府之近聞

▲昨夜(二十八夜)南京來電據稱孫總統聞袁氏被刺之信即深表惋惜之意並亟加探訪頗形焦急旋知袁氏無恙始甚快慰云

▲孫總統目前雅不願討論時事據稱大局究尚未定必俟北京有確實回信始能發表意見又謂民國艦隊開赴烟台不過恐清軍襲擊故往保衛蓋烟台已爲民國領土即派艦或遣軍前往均與休戰條約不相衝突

▲外交總長王寵惠君亦不肯討論時事　譯字林西報

華成火險有限公司廣告

本公司發起股東公舉李平書先生爲總理朱葆三先生王一亭先生爲總董總公司在南市外馬路萬聚碼頭信成銀行樓上滬南電話九號分行在北市河南路近四馬路商務書館對門弄內門牌九十四號承保城廂南市北市房屋貨物貨棧行號等千

戰地災民募收舊衣會啓

[illegible]

南京金陵大學堂廣告
本堂擇於陽歷二月一號(即陰歷十二月十四日)開學特此佈知本堂監督包文謹佈

上海廣誠新公煙發兌
本號開設法大馬路現因翻造房屋遷入仙橋西首坐北朝南雙開門面專自揀選大小洋葉各土壘售零剪照箱批發精製各種公烟發售遠年清膏每洋三錢頂舊公烟每洋五錢陳膏每洋九錢俱不還灰貨真價廉童叟無欺如蒙賜顧請認本號照牌不誤

……收到各件……收條爲憑以便他日彙登各報而昭信實想諸君子惠而不費當亦樂爲贊助焉　發起人　曾錫廣　鮑濟川　張蟾芬

接特別紀事

●西報述清帝退位之預言

▲昨日(二十八日)北京來電據稱清廷退位事宜以倘須決定退位後究須出京與否及民軍所許年給養贍費及其他優待條約。亦須商定確實担保因此實行之期又不免延緩蓋清廷之意以爲民軍所擬優待皇室及滿族之條款將來未必實踐也聞袁世凱嘗往見某某國公使並請電致各該國政府意欲請外人設法担保。俾民軍不至食言　譯字林西報

▲伍廷芳君聲稱清帝退位之計畫是否確實尚無所聞唐紹怡君亦謂并未接得清帝退位之確實消息云　大陸

●西報述袁世凱遇險事

▲一月十六日(二十八日)電袁世凱入宮討論清廷退位事宜歸途被人投擲炸彈。警察死傷者各二人斃馬兩匹兇手究係何等人物尚未查實被捕者已有數起

▲又電袁出宮時在下午十二點叉十五分鐘袁坐轎式馬車車窗洞啓兩旁軍警以背相向夾道而立鎗頭刺刀均外向而槍內叉裝足藥彈中間車路約闊五碼車之前後均有馬隊護衛與太晤士報訪員瑪禮遜君居宅鄰近處有上等服式之華人三名立於街之隅角及車過時其中一人即投以炸彈。然擲時並未瞄準其炸裂處乃在車後二十英尺斃兵警各一人馬二匹又有軍士十二名非軍士三名則受傷甚重該藥彈炸裂時聲不甚響而相距數百碼外之房屋多被震動

▲袁驅車而前神色似不倉皇投彈者疾走入某茶肆軍警追蹤而入當即成擒厥後又有嫌疑犯數人亦被逮其肇事處之街道軍警業已充斥更無來往者衛隊押犯至袁氏寓所而清巡警總廳亦馳至其軍警兩項確係訓練極精頗爲幹練至擲彈者聞係民軍中人。其一爲直隸人其二爲貴州人袁氏聲稱軍警及從者之死傷殊堪傷感至此外則並不足以撓亂其方寸云　譯字林西報北京電

▲一月十六日(二十八日)北京電袁世凱被驚後神志甚爲鎮定現已捕獲行刺人六名。聞此舉純出民軍所爲其擲擊袁氏所乘車之兩炸彈係從四十生的邁當處投下者至沿途自東華門至迎賓館刺客分布者凡一百人其被捕人數內有三人與本案有直接關係一名黃端臣(譯音)來自天津一張姓貴州人此外一人亦係來自貴州惟未知其名姓蓋警署亦尚未審問明白也其被捕人數內並無滿人。且本案與滿人似毫無牽涉。近來外間盛傳有滿洲王公謀刺袁氏故此次擲彈者是否滿人最須詳究其關係甚爲重要也

▲據今夜所得最確消息被彈炸傷者凡十七人其中有二人不久即斃此外十人受傷亦甚重難保無性命之憂

▲此次所擲炸彈製造絕精彈係圓筒形銅匣高約三寸中藏小彈至炸藥亦係最猛烈者馬被殺者三匹

擲彈之人係陳姓原籍貴州從某屠鋪突出行刺云　譯文匯報柏林電

▲一月十六日(二十八日)電謀刺袁世凱者已有三人被獲。聞已直供不諱袁在大內與清太后及清貴族等會議清帝退位及移避熱河之詳細辦法既出宮車抵東華門與王府井大街交接處突有人從茶肆內擲出炸彈二枚。惟爆裂者僅居其一袁氏之衛隊統領即被彈炸死然袁氏聞車後大聲驟起神志甚爲鎮定自車窗內探首於外令御者加鞭疾駛該車乃直駛至迎賓館始行停轡炸彈之發裂雖距車甚近而該車并無損傷

▲肇事後警捕即從事搜捕凡鄰近人民及屋宇均被嚴查其

上海最新風景(其四)

慶祝中之各商團

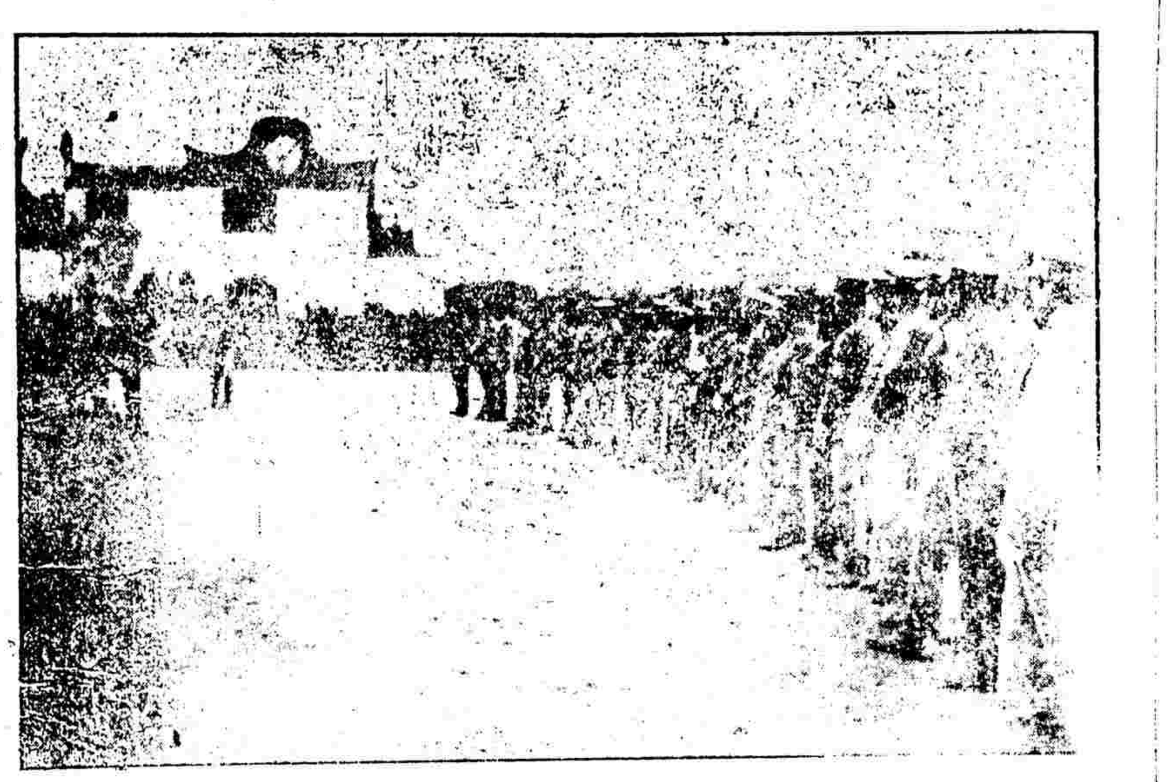

▲袁氏自入京迄今戒備素極嚴密當入宮時往往繞道而行且屢易其路徑至出入時刻尤爲祕密自被刺之信傳播後輿情頗爲惶擾均稱和議及時局。不知將有若何變動。說者謂袁氏此次入宮會議後清廷即有遜位之詔旨頒布今既肇此禍不免因而遲延。然亦不出三數日矣

▲袁氏既抵迎賓館即聲稱所處地位此等遭逢自屬難免然決不因是而有所退縮云

▲現迎賓館守衛極嚴全城均加派軍警守護各城門亦格外防備。　以上譯大陸報北京電

●伍廷芳復蒙古各王電

內蒙古六盟四十九旗圖什圖王達爾汗王卓里克圖王等外蒙古喀爾喀四部落八十六旗圖什業圖汗車臣什札薩克圖汗三音諾彥王等均鑒來電敬悉軍民起義之目的欲合漢滿蒙回藏爲一大共和國。此舉并非爲漢人之自私自利起見乃欲與滿蒙回藏同脫專制奴僕之苦而享共和兄弟之樂此與滿人大有利益即如今日滿人不能貿易自由等弊將來民國何致有此制度至於蒙古若能除去苛政同享平權其爲利益更不待言故共和者非僅漢人之利漢滿蒙回藏所同利也今諸王公何以於專制之滿清。尚思擁戴於共和之民國。反不贊同。此誠本代表所未喻頗聞京中有人佈散流言謂民軍所持民族主義至爲狹隘想諸王公聞之致生疑慮故有此言若以本代表所聞民國成立漢滿蒙回藏一律平等確無疑義其滿蒙回藏原有之王公爵俸及旂丁口糧等必爲謀相當之位置決不使稍有向隅且國民平權將來之大總統漢滿蒙回藏人皆得被舉政治上之權利決無偏畸此皆本代表所敢爲諸王公明告者幸同扶人道同衞中國毋惑浮言自相疑貳是所深望民國議和全權代表伍廷芳鹽

●西報述民軍調遣近情

▲一月十六夜(二十八夜)烟台來電據稱民國巡艦海琛海容南琛三艘業於昨日(二十七日)下午三點鐘到埠。該埠歡迎禮節極爲優厚惟裝載民軍之運船則尚未至又稱登州府被民軍佔領時甚爲甯靜並未以一矢相加遺云　譯字林西報

▲招商局船致遠在廣州載有民軍一千人於昨日(二十八日)過香港向上海進發又有安平輪船等不久亦當在粵續發　譯文匯報

●南京要聞彙錄

▲光復軍全軍向歸李總司令燮和督帶茲聞新招各軍多粵浙吳淞等處人而尤以湘人爲多編練已均純熟現定於日內全隊北上。附乘巡洋各艦直赴秦皇島登陸軍中別編有女子北伐隊一隊共二十名由陳女士婉衍率同隨行

▲小膺府楊裕隆綢緞號。向推甯垣巨擘茲於日內深夜突被匪徒多人假冒軍界。强令啓門入門後即用手槍禁嚇不許聲張當被搶去綢緞百餘疋。現洋七百餘元。鋪主誤爲軍界中人翌晨向各府呈報經憲兵隊詳細嚴查知該匪等蹤跡在信府河及鏇子巷軍師巷一帶據該處傳言均謂確係軍界中人想日後嚴密確查不難水落石出也

▲北城孝陵衛一帶當張勳踞城時由張兵將該地民房盡數焚燬。該居民等四散奔避近已回城籲訴當經衛戍總督徐固卿撥洋五千元交由自治公所按戶分給。

●徐陳二烈士追悼大會記

徐烈士錫麟及陳烈士伯平靈柩。於十四號(即二十六日)運抵南京後即停放下關商埠局定於今日(十八號)發引赴滬馬烈士子畦靈柩。已先由該家屬領歸當陳徐二柩發引之先於午後二時在商埠局開追悼大會。徐總督固卿代表孫大總統其他則陸軍長黃克强學務長蔡鶴卿林女士素體及政界各重要人物均蒞會演說尤以蔡鶴卿君演說爲最激烈聽者均寂靜無聲惟聞涕泣演說畢即分別致奠旋將靈柩送至滬甯車站業經紮有白素彩棚二大座致祭者不絕於途執拂者爲衞戍總督第三師團長憲兵司令長女子國民軍司令及浙軍全體浙代表等約有萬人之譜

●王天從起義三誌

王天從赴潼已誌前報刻得詳細消息亟錄於下

▲初十日王天從由潼回汴適縠軍四面堅守乃從潼關之紫雁岩一帶繞至盧氏與該縣民軍相晤面授機宜

▲十一日由盧氏起行赴宜陽

陽歷正月十八日〇陰歷十一月三十日〇第一千四百七十五號

上海洽昌土棧

徐景明敬為有牙患者告 啓者本醫生在上海設立牙科醫局經已十餘年蒙承海內外諸官達賜顧凡富商巨賈名門閨秀有牙患者莫不延請醫治或鑲或補迭蒙賜額稱

上海烟業同行公鑒

本公司為同業維持公利起見爰於初四日下午邀集各家公同商議暫額價目均各贊成當即將定批發另售實價准自本月十一日起各同行一律實行共謀公益各自遵守同保利權特此公布

今將價目開列于左

派力 每大合 批一元六角八分 每小合另售 四十八

品海 批一元四角五分 四十

英美烟公司謹啓

今造各種改良完全離鼻眼鏡

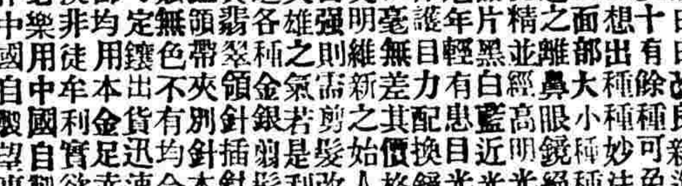

本廠創辦自造眼鏡以來歷有餘年挽回利權日日改良新造各種研究完全離鼻眼鏡十有餘種可免壓鼻鈞耳之恨別出心裁想出種種妙法環球第一無有不合諾公面部大小稀種舒服愛之不釋與前所造之離鼻眼鏡絕然不同愈出愈巧悅美悅精並經高明光學醫生考驗養目格致晶片黑白藍近光老光平光等片無論年老年輕有患目光不準者俱能照配合光保護目力配換鏡片有光線表較準度數絲毫無差其價格外克已以圖推廣茲值文明維新之始入人喚起尚武精神列圖自强則需剪髮改裝方足以壯觀瞻乃提英雄之氣若是利權外溢今為塞漏戹特造各稱金銀翁髮改裝品類鑲嵌鑽石珠寶翡翠領針插針領扣針鎖衫袖鈕彈簧鈕領帶夾別針木梳婚姻戒徽章獎牌等類無色不有均合男女裝飾自來珠翠皆可定鑲出貨迅速無論洋鑲金銀眼鏡首飾均用本金足赤煉就如有不合仍可兌換非徒牟利實欲推廣士貨想熱心同胞必樂用中國自製之貨外間近有洋貨充作中國自製望惠顧同胞留意考察證還幸垂顧焉上海跑馬廳二馬路西口分設蘇州馬路全昌號電話一七零四

成記西法剪髮

本店開設在三馬路新聞報館東隔壁第五號外房屋專做中裝士紳剪髮假辦念餘年英總領事罷細獎給執照並髮薦張國開剪髮大會義務士紳均豪中西遠方賞織荷豪杳來主顧紛至不暇日有應接小店之勢剣下特裝別出心裁間用成西式房風屬電燈電氣精求特別椅凳週到衛生侍聽一切聘請名師翹望仿照西法方知醫商惠顧也官之不靈

頭彩拾萬元

金錢主義無人無之幷無不不生富有金錢之希望故各省發現彩票後人入多爭驟原其爭購之初心皆欲得頭彩也然至得頭彩者祇數萬入中一人耳雖欲微倖得之豈不難哉今新流行一種奇藥名曰哈麥腦血日日服之有補腦補血之奇效且能強身體開智慧長見識最宜於商戰實業戰一戰而勝金錢即來如得十萬元頭彩此猶就淺近之言推而至數十萬數百萬亦難預也豈不萬較爭購計票為易乎

戊1935

滬寗北伐義勇軍

初一日夜

假座翠舞臺演劇助餉

每券八角並不募捐劇目列後

小惠芬 四郎探母

恩曉峰 白虎大堂

王寶寶 金翠英 後本南樓傳

韓孝峰 八義圖全

小峻峯 小寶珊 雙花蝴蝶

榮桂珍珠衫

精益眼鏡公司

上海英大馬路東泥城橋便是

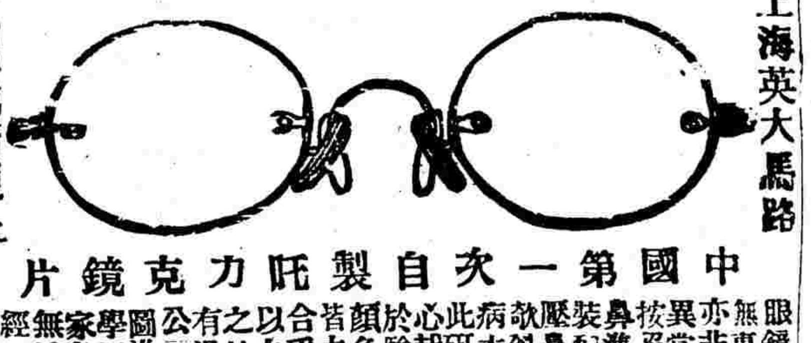

中國第一次自製托力克鏡片

眼鏡一項舉人向無專家卽有仿造亦非專門故每覺異常鈍描且不能按照面部之大小鼻準之高低為之裝配名式發每有壓鼻扎耳及兩端欬斜遴礙眼毛諸病本公司同人於此研究有年特出心裁力除通病至於驗光製造裝配顏色邊腳本公司皆力求華美堅固合乎貴客心理即以之與向來著名之外國貨相較亦有過之無不及本公司創辦伊始力圖進步紳商軍政學工各界以及大家名媛幸賜垂顧無任懽迎

經理張士德 協理劉致祥 啓

上海中英大藥房

最緊要之廣告

藥物為吾人日用之要需而於兵戈擾攘之秋尤關緊要故軍興以來本總藥房之應付日不暇給誠以貨品精良價目平允故為各處軍營醫院紅十字會所不棄而本總藥房對於此種主顧區區之心亦牟盡義務諒邀公鑒此外如美而特益壽膠清血紅補丸等各補品亦已久馳名確有功效又配製藥劑丸散丹酒油露以及水寒令閨閣助粧新到諸品修飾頭髮之刀剪香水香油伽羅香膠並一切等件具備梳刷相快鏡照美價廉因辦貨恐有外來不埠周采貨特此廣告請臨四馬路賜顧本總藥房或函來購均當照發論大批零數妥慎不寄奉失有誤

上海四馬路中英大藥房 自運英國名廠

大廉價

清血寶補丸 貨品最好 功效最多

每瓶售大洋七角半

文明大舞臺

三十禮拜四夜准演戲

小子和 花田錯

呂月樵 全本目蓮救母 遊十殿大轉舞臺

小子和 趙如泉 梅龍鎮

文明大舞臺

新排時事新劇 鄂州血

謹啓者武昌革命激動全國凡吾同胞無不洞悉惟兩軍爭戰情形僅得之耳聞未曾目見本台為鼓勵人心起見特擇取內中緊要情節分演新劇八本會觸目驚心以為戰勝紀念而作北伐士氣按劇布景隨時更換如火燒督署搶奪械庫砲擊工廠轟打兵輪血戰蛇山智破蔭軍圍攻金陵克取鍾山夜襲天保水陸大戰一切景彩新巧形容逼真全台均用真火真水肉薄血飛一一現出觀者心驚魄動不啻身在戰場也維新藝員精心排演一候純熟即行登台此佈 預選超等

大舞臺白

文明大舞台

十一月三十夜戲

管海峯 硃砂紅鬃 納紹先 鎮守草橋關 萬盞聲 沈月來 惡虎村 小子和 趙如奎 遊龍戲鳳 梅龍鎮 王永利 沈韻秋 小如和 呂月樵 何家聲 范少山 孫紹棠 章卿 大興山 小田 花紅 金瑞 收關勝 巧錯 全本目蓮救母

新舞臺

十一月三十夜戲

趙文連 夏月潤 夏月珊 林步青 張順來 潘月樵 王鴻壽 亞魁 小連生 七盞燈 代大湖 李新 許特著 新藝員名角合演 大湖船 馮大坡 白山碧血 蝴蝶夢

丹桂第一台

十一月三十夜戲

劉壽峯 郝彩芬 小菊如 黑七 小孟 王瑞云 貴俊卿 李少棠 王惠芬 貴俊卿 月月紅 寶鞭 雄黃陣 招三賢 八蜡廟 恨海 新戲

法界舞臺

十一月三十夜戲

小春奎 百壽圖 韓蓋芝 小寶奎 張襢芬 小寶成 小卜恩 王寶寶 西湖借傘 王羊疑 三過 文昭 巧計 嚴嵩 天牙 寄子 君子 南樓傳

群仙茶園

十一月三十夜戲

白鬍子 陸月樵 一演奪宋取成都 賽月樵 楊四郎 三砍 本村 張子梅 呂佈 新寶 紅菊花 四妹 楊乃武 金仙 吳恆 兄虹 賽串 陸菊芬 草上飛 小全 來洛陽 關戲

日本郵船會社

啓者本公司博愛丸輪船准十二月初二日禮拜六上午十點開往神戶 小包 收寄 五 客 觀 貨物 欲 各 為 裝 臨 日本郵船株式會社啓

接特別紀事

▲十二日到登封卽調嵩洛汝州民軍一萬二千人至盧汝之交界地方佔據要隘不准進攻

▲十三日秦軍因北軍逐日騷擾民間憤不可遏開關詰責致觸北軍之怒**互戰三小時**始止

▲十四日潼關及閿靈一帶之人民亦因備受北軍擾害願爲民軍前敵者爲數甚衆**投入秦軍**不索軍餉但求軍械并宣誓與秦軍**作先鋒隊**誓滅北軍以報其三次擄掠殘虐之恨並由潼閿紳民作保先留半數餘則囑其先回聽調

▲十五日毅軍調生力軍三千人到潼索戰民軍因**釁自彼開**亦遂不甘示弱允卽派隊相迎人民聞之誓死**爭作前敵**秦軍祇許先用五千人而以本軍一千人輔之及至交戰各人民無不勇氣百倍與北軍大有不共戴天之勢是以北軍傷亡至衆餘皆潰走秦軍乃**進駐閿底鎮**

▲十六日北軍又到五千人扼守靈寶以閿鄉爲前軍根據之地人民仍願作爲前敵以舒其平日之積憤兩軍既接又傷北軍五百餘人遂進佔閿鄉是晚**北軍前隊退守靈寶**

▲十七日北軍大隊已到計有一萬三千餘人又機關砲四尊彼此**會戰正酣**而**王天從**已從靈寶之東**率隊趕到**北軍後顧不迭遂大亂紛紛而敗秦軍卽於未刻**入靈寶縣城**全城百姓焚香歡迎竟無一家逃避者

▲十八日秦軍各隊遂相聯合又與駐守硤石之北軍彼此轟擊王天從又繞入山內率隊登高擊下所有守硤石之**毅軍全軍覆沒**秦軍於是**進紮張茅**

▲十九日秦軍大隊**進攻陝州**該處駐紮之各軍隊擬皆入城拒守嗣以王天從已從會興鎮渡河至陝州之東北軍恐後路受攻萬不能敵旋卽東行惟城中留守各軍死命堅拒尙不相下官紳則已紛紛私逃

▲刻聞汴省已電致京彰求救今日（二十日）彰德已派陸軍二十營前往云

●記趙爾豐被殺事

成都十月十八日之變業紀前報續經查得此事實由**趙爾豐**等爲之**主使**近又密囑某旗員暗**調西藏兵**數千至川意圖勾合互應其兵已抵雅州旋爲民軍訪悉所有**証據**各件已被軍政府**查獲**乃於十一月初二晚在東教場籌議辦法旋卽傳令陸軍及各同志會暗將督署四面圍住各街口柵欄一律派兵把守不准閑人出入並由正都督密調駐紮督署之防軍某管帶至軍政府商將督署防軍全數調至東教場暫駐該管帶當卽應允並願投順督署本有防軍三百餘人至此全數調至東教場署中祇剩衛隊四十餘人矣至次晨七時民軍**咸往督署開砲轟擊**署中亦開砲抵禦十餘響後卽寂靜無聲民軍乃一擁進署將**趙爾豐**擒住解送軍政府**斲斃**梟首示衆繼又至王棪寓所（號寅伯前充兵備處總辦）將王搜獲一併正法旋卽出示安民人心大快

●浙軍政事部長通飭各屬警察署文

（禁止行銷獎勵券）

頃見吳淞軍政分府籌辦助餉處告白內載發行助餉獎勵券並於杭嘉湖蘇松設立分辦處云云據此查光復軍起北伐援鄂餉需浩繁籌募方法自多多益善惟際此維新前淸秕政亦萬不容踵行留汚民國貽笑鄰邦此項**獎勵正副劵**核其性質實與前淸籌餉**籤捐彩票**相同以多數人之資財供少數人之倖獲尤與孫大總統宣言民生主義大相背謬如此弊政可加以助餉之美名則將來無論何種不法行爲亦俱可藉助餉美名以脫法網尙復成何政體豈有民國維新而可容是合行札飭該警察署長一體出示**嚴禁行銷**其已設分銷處者卽行飭警勒令封閉並隨時嚴密稽查毋稍庇縱以維政體云云

●記旅秦外人平安到滬事

當秦軍起義時因疎於防範曾有美國教士白錦榮君之夫人及二女公子暨講道之王先生等五名又瑞典國教士三名被匪傷害旋經該軍統領張鳳翽君查悉以陝省旅居各國教士及洋人甚多不可不加保護特恐百密未免一疎因將旅陝之**英美德瑞瑙**等國**教士**白錦榮德祝封滿擬等**四十四人**又**日本**飛松常盤等**十八人**給發川資並洋鎗十桿子彈三百顆派王長春介秉魁二君於舊歷十月十三日由陝**護送起程**經西安龍駒寨往老河口由樊城沙陽到漢口稟知鄂軍政府外交部卽在漢口安置教士六人其餘五十六人當由該部發給由鄂赴滬川資洋一百五十元仍飭王介二君**護送來滬**計程四十一天於日前**抵滬**由王君將各教士洋人分別送交各該國駐滬總領事署代爲安置外並將前後情形稟明外交總長伍廷芳君查照核奪

●南洋華僑對於祖國革命之現象

▲武漢起義首先**贊成**者爲新嘉坡之華僑次推爪哇泗水吧城等埠月餘以來**普及羣島**共和之慶祝雖婦人孺子亦無不歡欣鼓舞卽亡國之馬來族亦同聲祝中國共和之速成以爲足光耀於世界

▲華人性質最爲守舊雖僑居南洋已經數世而終不肯剪棄髮辮茲聞祖國光復相率**剪除**絕無猶豫據最近之調查百人中僅有一二尙留髮辮則係保皇黨中人也

▲兩月以來華僑對於**軍需捐**非常**踴躍**疊有鉅款匯回祖國迄今樂捐者仍絡繹不絕而吧城等埠之華僑且組織演劇以所得之資助充軍餉

▲武漢事起**華僑內渡**者頗多比聞暨南學堂學生組織北伐隊敢死團在南洋生長之華僑亦皆發奮自雄相率歸國者不可勝計雖馬來文某報及荷人等竭意揶揄亦不之顧其父老但祝新政府之善爲指揮云

▲學務總會爲南洋華僑學堂總機關對於中國慶典紀念升旂等事常通告各校今對於**共和政府未聞**有一**傳單**不知何意華僑各學堂頗以爲異

▲革命戰勝華僑咸慶賀之而荷人則力言革命不可恃其用意不外離間華僑內向之心比聞共和成立華僑愛祖國之心更熱荷人欲施其**籠絡手段**以示好於生長該處之華僑於是對待新來之華人更苛事事留難對於原有之華僑姑事寬容以爲如此則將來咸願作殖民地之人民無如華僑咸知荷人之用意決不再受其愚卽已入荷籍之華僑亦相議退籍以作中國共和之民現聞荷政府又下一命令擬自千九百十二年始凡**生長南洋**之華僑一律**與荷人平等**其籠絡手段既工且敏有熟識南洋情形者深望共和新政府速派員慰撫以免華僑墮其計中

●西報彙譯

◉各省近狀記

▲一月十六日（二十八日）電淸廷所遣**援救陝省西人**之軍隊已自西安府抵陳州府（屬河南）卽**向北京進發**現民淸兩軍在河南府之西與河南府相距五英里

譯大陸報陳州電

◉雜記

▲一月十六日（二十八日）電**薩鎮冰**已自大連灣赴奉天聞不日卽**往北京**

譯字林西報東京電

海外來函

駐英遊學生監督錢文選公函

敬啓者文選執役英國監督處於今一年所任皆各省之事平時學款皆商承各提學使直接滙寄自武漢事起中原多故於是音問隔絕我游學英國同志百二十八人之學費亦兩月不至曾數電學部暫假學款以冀稍資挹注然學部亦以庫款告匱未有以應也勢不獲已乃婉轉告貸於倫敦華比銀行矢言中國現時實因政治改革教育經費純係中立性質無論變革如何將來各省均當承認陳說再三始允借**英金五千鎊**於是西本年十一十二兩月學費得照發并或可支持至西明年正月然以無抵押之借款借至五千磅之多銀行係營業性質欠借之事可暫不可常款源不繼决非持久之道查海外公費生大半皆寒畯子弟一旦學費告罄則相率輟學仍需代籌川資歸國否則流離失所不堪設想倘關各省經營新政需才孔亟將培植之不暇何忍以多年在外好學有用之士置而不一垂顧文選對於留英公費生百二十八負公僕之義務且甘苦患難實共之日夜焦思惟冀祖國鄉老樹儲才之廣顧建豐國之遠猷俯念負笈遠學之士輟業可惜流落可矜立籌學款迅與維持俾得旅學有資幸甚盼甚所有貴省應滙學款數目錄呈於後務乞迅賜爲嘗電滙到英以解倒懸之急并祈電復不勝迫切待命之至

謹將各省所欠西本年學費及應匯西明年上半年學費各數目列表於後

省分	學生人數	西本年欠數	西明年應滙數	總計
奉天	四人	五百四十磅七先五便半	三百八十四磅	九百二十四磅七先五便半
直隸	六人	無	五百七十六磅	五百七十六磅
山東	四人	無	三百八十四磅	三百八十四磅
山西	二十二人	無	二千一百十二磅	二千一百十二磅
江甯	十六人	無	一千五百三十六磅	一千五百三十六磅
江南製造局	四人	三十八磅十四先八便	四百三十二磅	四百七十磅十四先八便
江蘇	四人	無	三百八十四磅	三百八十四磅
安徽	二人	二千七百七十磅九先十便	一百九十二磅	二千九百六十二磅九先十便
福建	二人	二百五十六磅十二先八便	一百九十二磅	四百四十八磅十二先八便
浙江	七人	九百六十四磅七先三便	六百七十二磅	一千六百三十六磅七先三便
湖南	二人	三百十磅七先七便	一百九十二磅	五百零二磅七先七便
湖北	三人	二百二十五磅十九先七便	二百八十八磅	五百十三磅十九先七便
四川	三人	無	二百八十八磅	三百八十八磅
廣東	十人	七百五十五磅十九先十一便半	九百六十磅	一千七百十五磅十九先十一便半
廣西	二人	十五先一便	一百九十二磅	一百九十二磅十五先一便

再學費均以西歷計算不計閏并於每月一號發給合併聲明

淸廷諭旨

十一月二十八日奉旨內閣請簡副都統一缺正紅旂蒙古副都統著馬龍標補授欽此

同日奉旨內閣請簡副都統一缺荆州左翼副都統著舒淸阿補授欽此袁世凱陸軍大臣王士珍署名

同日奉旨內閣請簡署直隸長蘆鹽運使言敦源著署理長蘆鹽運使所遺巡警道員缺著楊以德補授欽此蓋用御寶袁世凱民政大臣趙秉鈞署度支大臣紹英署名

謹啓者本行資本金洋四千八百萬元公積金洋一千六百八十五兩件 [illegible]

本號開設上洋小東門外大街坐北朝南 [illegible]

濱正金銀行告白

……哇印度孟買大阪神戶長崎以及中國上海漢口北京天津大連旅順莊遠陽奉天鐵嶺長春安東香港等名都大邑均有交通專辦銀行一押交易無不竭誠應接素蒙中國官紳稱道亦存款逐日往來息二厘定如一年期或六個月期或三個月期其息均隨時而議定其餘匯票布認等款格外克已倘蒙賜顧請至本行面議可也

戊328

地方時事

江西

△政事員領取薪水　政事部科員於日昨向財政部借支薪水當承允許按照階級領取部長百元局長八十元科長六十元科員三十元各項辦事人員莫不喜形於色

△都督收回用人權　贛省各屬州縣等官及各厘卡委員均由政財兩部委任其中濫竽充數者亦所不免茲聞都督已通飭各部凡一切州縣稅務人員均須先行開單呈報然後委用不得由該兩部先行委任又以現在共和時代對於人民之負擔尤須格外體恤不得再效滿政府之重斂逐漸舊有各分卡一律被撤計有五十餘處云

九江

△改編軍士　九江衛戍參謀總長余鶴松君以新募軍士及舊軍等皆宜一律編練以資戰守特於日前將各軍從新編制其舊日軍士之曾經訓練者編爲獨立營歸余參謀統帶並查有五十三標軍士散處于九江各處者甚多因復出示曉諭務速來獨立營報名以便編入

△補行慶祝　軍政府行轅司令部因民國臨時政府已改用陽歷大統領已于陽歷元旦接任遂于陽歷十五日（即陰歷二十七日）舉行慶祝典禮所有紳商各界均於是日懸燈結綵以表慶賀之忱

△委任水師司令　九江砲台統領戈忠及副統領陳硎順均兼節制長江水師並管護台砲船日前經馬都督委戈爲水師正統兼水師總司令陳爲幫統兼水師協司令云

安徽

△補祝新年　中華民國改用陽歷以舊歷冬月十三日爲元年元旦然通行文牘達到較遲致未屆時慶祝孫都督以本月二十七日爲上元令節預飭各界補祝新年此間各衙署局所及商鋪等均於是日高張國徽懸燈結彩頗極一時之盛

△勸令開市　各商店照常交易以來牽皆利市三倍惟仍於門首擺列貨攤舖門依然緊閉昨經商會遍發傳單勸令各商一律開市倘堅執如前則是有意阻碍交通將來收帳時欠戶一律不寬云

蘇州

△新禁令四種　日前急進會條陳警察總廳其大綱計分四端一人力車須依車場停歇二嚴禁雀牌三戒吸鴉片並取締挑窩四通飭剪髮業由該廳據情轉稟民政部出示曉諭矣

△提燈會誌盛　日前爲補祝民國元旦之辰商團及各支部均紮就五色花燈和以槍隊馬隊於晚間齊集王廢基併隊出行東吳大學堂所紮燈彩尤爲特色隨從商團至都督府行慶賀禮都督戎服招待備極懽洽此外如祥護巷團及志願團等並公中學堂亦皆提燈游行各處至夜半三時始各盡興而返

△軍士之與馬夫　胥門外馬路爲烟妓萃萃之區日前有軍士十餘人不知因何起釁致各妓院相率閉門旋有馬夫幫出而干預將軍士圍住馬路區長陳平若恐釀大事即以電話通知商會請商團出隊彈壓時各商團因開聯合會本齊集於商會聞信馳往將各馬夫喝退押令各妓院照常開門方始了結

△商團開聯合會　商務體育會因改名商團日前約同各支部在商會內開聯合大會商團公會及四支部到者約六百餘人商會總協理各贈白紡綢大旗一面時有胥江商團亦排隊而來商會以未經立案祇得以來賓禮待之

△公租局之辦法　民政長宗加彌君擬設公租局代各業主收租一節會紀前報現悉宗州長照會業田會擬於所收租米內與業主各半均分所分之半除抵漕銀外餘作爲報効軍餉之用業田會當即開會公決聞多數均極贊成惟一取巧之業主以各棧經官代收租事必能起色吾輩自收諒亦得勢擬不再附入田會冀得規避此項餉捐云

△江防營應調北伐　蘇州向有江防三營光復時調赴閶門外駐紮前日已一律拔隊赴甯以備北伐

松江

△請讓校舍　城中振德小學校本節孝祠基址各家後裔以重視教育借設學堂現松軍政府以各廟宇不敷新招之兵隊駐紮又致函該校請將房舍騰讓惟教育爲地方根本亦不可不代爲設法也

△來松招兵　吳淞軍政分府因北伐在即來松招募兵隊其年格需體力強壯在四十歲以內者暫借普照寺爲屯駐之所即日懸貼開招

△宵小狡謀　近有宵小投書西外紳富架詞恫嚇有如允借洋請送大倉橋堍小廟不等語警務長楊紳聞之立飭暗探加意邏緝迄今多日影響全無殆若輩知狡謀恐售因而斂迹也

杭州

△浙省議會閉會紀略　浙江臨時省議會於正月十四日（舊歷念六日）行閉會禮如議員齊集議場後由假定議長眞永貞君振鈴開會先述閉會祝詞次報告議決案及經費開支次代表都督政事部長褚輔成陳述頌意次議員答辭旋即散會

△先鋒團奉命北伐　浙軍先鋒團團長張伯奇君於此次杭州光復頗著勤勞昨由新任都督蔣伯器君委任北伐張君聞命之下喜形於色現已帶領所部千人取道上海再行北上

△蔣都督利便交通　浙軍光復杭州之始初設司令部於城站繼因地址遼遠不甚利便改設梅花碑前清勸業道署嗣以該處係捕廳衙門改設屋係新近落成遂即改作軍政府當時事倥傯行人往還頗形窒碍故特發禦自蔣都督任事後以轅門禁人行走仍屬舊時積習特諭飭衛兵所取消前議照常准人來往

甯波

△紀郡城之慶祝　甯郡商界於昨日（念七日）爲慶祝元宵遍戶懸燈結彩晚間有北幫商業共和社舉行燈會中有全國光復圖一座燭光新色互相輝映可謂得未曾有前後雜以音樂從而觀者幾及千人懽呼之聲達於數里

△組織公權研究會　慈谿東鄉徐蘊齡君以民國已立普及共和亟應研究人民公權俾享共和幸福特邀集同志數十人組織公權研究會定期元月十九日（即舊歷十二月初一日）下午二時假定上宅崇仁祠開組織大會業已遍發通告聞贊成入會註册者已有百餘人云

本地時事

●滬軍都督批示

民人梁成稟批祭核所稟情節支離殊甚詭異姑念關係滬軍名譽虛實均應澈究除已行知光復軍統領查明實情秉公核辦外仰即抄帳逕赴該營稟明聽候核辦可也此批

●恭迎先烈忠櫬

革命黨先烈徐錫麟馬子夤二忠櫬已於前晚由滬甯專車運送來滬昨日上午十時閘北民政總局派馬隊警衛隊各區亦各派巡警一排及光復軍衛隊商團等均往車站恭迎二忠櫬至新閘橋西換裝水巡隊小輪送往南市竇紹碼頭起岸滬軍都督當派滬軍游擊隊撥兵士數十名並知照警務長穆君飭派巡士三十名各執倒槍沿途護送至浙紹永錫堂暫厝候擇吉開追悼會後再行載回原籍安葬

●報告會員陣亡

閘北商團會會員周福元八月間武昌民軍舉義後周即前往投效黎都督近據會員張錦成報告云周君已在漢陽陣亡家有老母住海甯路清貧如洗度日維艱該團同志擬特開追悼會量力佽助以慰忠魂云

●嚴禁鄉民聚衆之示諭

上海民政總長李爲出示曉諭事照得南市舉辦清潔所業據市政廳市政長呈報定於正月十九日即陰歷十二月初一日開辦經本總長出示曉諭在案茲復據市政廳呈報查有紳文敏沈良才畺福壽楊紀生曹阿祥宣阿二等在淮揚公所及二十七保六圖淡井廟等處聚衆開會集議抵抗等情查舉辦清潔係地方行政衛生要圖事在必行斷非從前官辦一經聚衆輒行停止該鄉民等擅行聚衆集議抵抗意在擾亂實屬大干法紀業飭民政長先將聚衆爲首之人提交司法署嚴𠎝屆期清潔所開辦除由本總長派兵鎮壓並飭民政長轉知警務長加派巡警實力嚴防如實有意圖擾亂哄堂塞署與兵警抵抗准予格殺勿論並將聚衆之人解交軍政府以軍法治罪合再出示曉諭仰各鄉民人等知悉愼勿輕於嘗試致貽後悔其各凜遵切切特示

●紀基督教會之補祝民國元旦

駐滬基督教英美等國共計十餘公會男女教友千餘人均於元宵日三時在三馬路慕爾堂行補祝民國元旦禮推定陳維鐸牧師爲臨時主席佈告開會宗旨並讀經畢一大衆唱詩二俞士廉牧師領衆祈禱三救主堂音樂生唱歌四俞宗周君演說革命三鼻祖問題略謂古時以毛列二百多萬人隸於埃及法老王之下上帝差摩西氏領出爲商朝之革命迨耶穌到世普救萬民爲漢代之革命民國孫大總統幼年歸主三十年放遊海外造此偉大事業原爲當今之革命云云五中西女塾全班女生唱英文詩六戴國元牧師演說國民應有盡義之職任爲題須發明博愛思想翫於五洲各國之上云七崑山路中西學堂細樂部同人佐以琴琶弦笛無不吹彈入妙八改良會代表丁義華致士路論改良問題以去其舊染之污達新民之目的時已五句主席請鄔釆芹牧師略禱並祝福散會是晚七時半仍在該堂開會由傳道聯會同人舉行新歲公祈禮亦由陳維鐸牧師主理禱年堂周牧亮亭眞神堂虞牧思才等宣講聖經繼由同仁醫院汪君孝奎清心書院李君恒春先後禱告末由本堂葵式之牧師祝福而散

●共和憲政會員之熱心

共和憲政會宣講部派員在本埠城廂宣講效力尙未十分充足故特編成白話文印就數萬張隨處分佈藉以開通民智促進共和茲特由會員徐君襄臣張君藍鶴等擔任在高昌廟一帶分佈龍華一帶則由張君季傳等擔任云

●赤十字社普濟成績

赤十字社前曾運送棉衣餅乾等至南京散放災黎得慶更生茲以漢口被難者衆飢寒交迫特先運棉衣五百套前往散給中西人士同聲稱許謂造福於窮黎不淺該社現正續行籌備衣糧即日解往施放以期普及云

●文人助餉團開成立會

文人助餉團由徐韞玉任少年任天樹朱雲甫四君發起已經協濟總會認可茲定于十九號即舊歷十二月初一日二時借南城也是園址開成立大會會中陳設古今名人書畫並有女文人顧浣雲女士等當場寫對書畫諸君可隨意購買所得之資悉充軍餉云

●遺產歸公之批示

上海民政總長昨發出寡婦季陸氏禀批云稟悉查該地係張姓之業產曾由張咏蕤將單契抵與該氏家祇錢六十千文嗣因該氏家失愼焚燬單契經同仁輔元堂汪曹兩董呈稱補給印諭張咏蕤故後無嗣致印諭落在其親戚江姓處江姓圖賣該地固屬非是而該氏竟謂該地係上祖所買意欲據爲已有尤爲荒謬無嗣之產應行歸公前清官場斷給江季兩姓賣價實屬糊塗之極光復之後豈容若輩朦混之伎倆該氏應即將該地呈繳歸公聽候給還抵價錢文其歷年所收田租定賦之外贏餘尙多姑免追繳張咏蕤在生能詩善書落拓不羈深堪憐憫其坟墓在該地上者應予保全季姓所稱除陽兩宅赶緊搬遷毋得遲延干咎除知會上海縣民政長司法長立案外即着該氏知照此批

●訴訟須知

上海地方審判廳爲宣告事照得本廳開辦以來所收訴狀往往有飾詞聳聽故意牽扯等弊自非由推事員親自收受當面詰問不能確知底蘊現定十八日除星期外每日下午二句鐘至四句鐘特派推事員當堂收受仍給予回證各訴訟當事人准時呈遞勿悞此告

●法界推廣水火管

法自來水公司之水廠係在南市薦家廠地方茲因斜橋迤西由徐家匯路至羅家灣路直達寶昌路西口所埋水管過小以致出水未能暢流現由該公司稟准法公董局即在以上所過之路換裝大號水管業已開工昨經接至斜橋並在羅家灣馬路之口另建大水亭一座亦已開工一俟該處一帶水管埋定之後再須接裝自來火管因羅家灣馬路由徐家匯路至斜橋一段晚間並無路燈行人不便現擬將火管由斜橋接至西門方浜橋爲止以便與法界之自來火管接通

●競義社演劇助振

競義社諸君因自武漢起義以來漢甯各埠爲爭戰之地點菁華之區盡成焦土哀彼同胞家室蕩然當此冰天雪地飢寒交迫情殊可慘特邀熱心社友定於舊歷十二月初一晚八時假四川路中國青年會排演警世新劇兼演活動影戲所得之資除開銷外悉數充作振款製備棉衣解往災區散放好善之士想必爭先快覩也

●誌謝

競義社擬在青年會演劇助振承惠入座劵二紙合書誌謝

●來函一

敬啓者本廳成立以後法廷旁聽規則早經宣布凡於審案時欲入聽者可向守衛所領取旁聽劵准予入聽並無攔阻恐外間不知有誤傳購旁聽劵等情特此函告祈貴館登入來函欄內以便周知爲荷　上海地方審判廳謹啓

●來函二

敝團所刊之百日策內有一條以所得房租折息及公司行棧並號局廠之股分應得官利酌提充餉所有商辦鐵路輪船電報加價亦歸軍餉一節原爲應盡義務起見紱豪都督批許在案値此餉源奇絀籌募維艱有最苦之工人貧寒之小學生女子等界尙知節衣縮食及孩童新年押歲尤肯一併助餉伏思貴界諸君子深明大義頗不乏人爲再敬勸實業家諸公俯念軍界同胞爲民保障會商民軍協濟總會慷慨樂輸踴躍實行以維軍糈而昭大義不啻軍人馨香九禱哉　上海節衣儉食團啓

●來函三

敬啓者本會之設原爲結合團體開通知識起見自組織以來輿論翕然不料近有無知之徒在外揑冐本會名義聚衆開會集議以外之事同人等聞悉之下不勝詫異特此登入貴報來函門內聲明望大衆幸勿受愚以免誤會　上海農人公會趙文適沈良才頓首

●來函四

敬啓者各省民軍尅期北伐爲我同胞謀共和幸福則凡我同胞宜如何踴躍輸將以期勉盡義務於萬一本館不惜工本在粤聘請精於英法大菜之廚工烹調得法適口宜人侍者招呼尤極週到房間之精緻陳設之華麗呼吸空氣均合衞生計自開設以來久爲宏達所嘉許現准期禮拜五即舊歷十二月初一日自上午十句點起至下午十句鐘止所售西菜連本均捐助民國軍餉俾盡國民義務經請都督府於是日派員監視並多備時式新菜以副光顧諸君雅誼務祈光臨是日概叨惠現恕不登帳以便繳納謹此奉佈　三馬路醉和春大餐館謹啓

尙有本埠時事刊在後頁閱者注意

……發客貨眞價廉不欺……陳公烟發客……中售……祥發源◎吉林省育生堂◎瀋陽天益堂◎寬城子世一堂◎鐵嶺義和堂◎新民府泰和堂◎錦州大德堂◎上海二擺渡……福里祥發源◎三洋涇橋悅來公司香港德輔……如蒙賜顧請認本號招牌庶不致悞

戊17

中國通商銀行告白

本銀行欽奉論旨設立招集股本五百萬兩現已收足二百五十萬兩總行開設上海並設北京外口煙台等處分行經理各處電匯匯票押匯及押款凡有銀兩或半年長年存款一切交易無不格外克已並自備高大洋棧一所貨物均可寄棧並抵押銀兩棧租格外公道特此佈告謹白

戊101

接本地時事

來件

●華洋義振會籌辦江北振務之文件

續宿遷陸文椿求振書　僅以文椿八房而論文楊是其六房其七房五房逃荒南下現已無音其能自力生存者止文椿及八房堂弟文傍而己文榜係廩生然田均無幾吾兩房特以託耕筆硯故至今苟延殘喘耳不然恐餓殍亦在所不免已文椿猶中等戶也吾岳家在新邳州西十二里倚宿集朱姓自明時卽有財產吾妻之祖人呼爲朱四善人以五分分家各得地四十頃樓房每分數十間光緒二十二年吾岳家尙有田十餘頃及經三次大荒至三十二年余委員查放義振憐其無屋中無米可炊大爲振濟至今年則瓦屋己拆盡矣彼處因倚宿小名其集自光緒二十二年沂水走邳州新城東門之股改道衝決城北之王家口子倚宿山南縱橫二十餘里遂沉沒故名爲倚宿湖迄今己沉十六年矣此湖之人全以逃荒爲生業今春任收師曾親到其他查看又文椿同里有窰灣鎭老圩薰臧位高者三品封典良田四十頃光緒二十年其孫尙守世業迄今其後人已有鶉衣百結不得生存者上中之戶大槪如此下戶之計之窘迫將來不講農田水利不興實業商務恐經濟之革命其慘劇必烈於政治革命之百倍只如淸江亂兵千餘人耳擄彼中人士言喪失財物約三百萬其影響所及古邳搶刦一街五十九家失財物約二十萬然猶均未傷人也若沭陽之孫莊秦士進家產十餘萬一家父子親屬全被殺絕當九月二十後淮北連猾數十家者日有所聞不早爲之所恐經濟家之大革命必在三五年內若經濟革命之後不數年社會必直趨於乞匄界神州黃種其不等於美洲紅人者或幾乎希矣每一念及不禁刺痛因想今日大人先生多忙兵事除却懇乞義振總會諸善長淮北大刼無可挽回是以冒險南來泥首百拜伏乞大善長早施拯救以暫辦工振急救目前文椿爲百萬災民請命知大善長大同量運必能造福羣生旅館倉猝語無倫次誠惶誠恐不勝屏營（未完）

本地瑣事

城內

●第一初級審判廳民科批示　楊桂英稟批查此案於庚戌年四月經前上海縣判將爾與楊慶華楊吳氏公共房產一所邀集親族立訂合同爾以分派不公不肯簽押復經前委員復訊又將該房勒令慶華讓遷慶華亦不允服兩造旣不遵斷又不照章上訴彼此纏訟二年其中顯有挾嫌主唆情弊自非實地詳細調查不足以成信讞惟查民事訴訟律第二十條因不動產之物權其分析或經界涉訟者由不動產所在地方審判衙門管轄之等語此案房產係在浦東楊思橋鎭自係浦東管轄初級範圍事件候據情將案卷一併移請裁判分所查核辦理可也

南市

●整頓路政　滬南高昌廟一帶淸道事宜向歸巡局經理自光復以來所有從前汚穢堆積未去現由市政廳路政處范君查見情形先撥常工數名在該處地方挑除一切並定於下月起添用淸道夫役多名分段打掃其舊有之三義捐擬改爲南區月捐聞已於警務長穆君區長朱君等籌議妥洽準備一切矣

●失火判罰示儆　大東門外小橋南首徐恒順神馬店主徐國祥前因深夜與妻反目潑翻洋油燈致肇火災延燒鄰居張桂生麵筋店並焚斃張之七歲女孩曾經張桂生將徐扭控裁判所訊供推諉奉判拘留候派探查明在案玆經陳裁判查照新定刑律輕減罰洋二十元撥充公用如徐不願呈繳罰金改令拘押兩月示儆

閘北

●搶洋候究　鄉民劉萬沙前日行經新閘橋被擲賭攤之匪徒楊阿金朱金和拉住誘賭乘間搶去洋一元二角逃至華界由崗巡將楊朱二匪拘送一區轉解總局押候訊明核辦

●躍屋何爲　木匠潘榮卿前日下午在閘北大街長興里口德大祥京貨店屋上一躍而下被崗巡拿獲向詰支吾送局收押查明核辦

英租界

●失火彙誌　前晚十一句鐘新閘愛文義路第二百六十五號宋姓家起火當經救火會西人驅皮帶車前往救熄燬房屋四幢又十點鐘南京路三號謀得利棧房失愼又昨晨天未破曉四時石路第七百三十九號鐘表店失愼又五點鐘芝罘路第二百二十八號成衣店起火均經取水灌熄並未成災事後捕房恐有別情分別飭探前往查明起火情形禀候核辦

●封屋糾葛　龜奴馮岐山積欠英商台華房租逃逸經房主將該屋自行封閉致將轉租房間之花再芳衣飾木器等物悉數被封花妓當投公共公廨稟請啓封經中西官訊判候傳到紅樓別墅再核己誌本報昨經公堂復訊據花再芳投案供訴前情旋據紅樓別墅投案供稱花再芳向馮岐山租賃樓面懸牌應客並不拖欠房租等語台華西人延愛理思帮辦葛福來律師到堂辯護中西官核供會商之下判一併暫退候商明下禮拜一再行核奪

●侍者判押西牢　西人梅海爾家處女與侍者梁生照有染致該女身懷六甲被其父查悉送往醫院驗明控由捕房飭探將梁拘解公共公廨開特別公堂秘密會訊各情已記本報昨晨由捕房將梁解廨函襄讞會商英翰副領事判梁押西牢一年半以儆

●控追虧損　李慶揚前在英公廨控王恒順承定津浦局專運公司鋼運材料不理貨款及虧耗損失洋二萬七千元等情一案前晚堂奉王襄讞會同英翰副領事提訊先據原告李慶揚投案供稱此案曾由前讞員斷送商會理處經商董調查後飭令王恒順償還商人洋七千元商人未允且與被告訂立合同時由王鴻卿卽興昌號經理担保並由興昌號蓋有圖章應請傳該號東訊追等語詰之王恒順供稱在押已久實難籌款料理求察中西官核供判王恒順交七千元入洋並保候飭傳王鴻卿及興昌號股東訊明再核

●不應賣子　沈金氏前在英公廨控沈金堂陳曾祥周連生串拐四歲小孩榮林價賣等情由探查獲解廨訊判押候查明再訊在案昨由捕房將一干人証併解公堂奉中西官研訊明晰以沈金堂係金氏之前夫不應將其子價賣實有不合判押二個月陳曾祥押一個月周連生無干開釋

●聚賭罰洋　四川人王兩亭在福州路第五百三十二號門牌租賃房屋私設總會糾同蕭其洪毛和尙李雲仁江利川王士卿等二十四人抽頭聚賭違章由探查獲當將人證一併拘入捕房昨晨併解公堂奉中西官研訊屬實判王兩亭蕭其洪不應聚賭着各罰洋十元充公餘人一併從寬開釋所有在賭台上搜獲現洋五十元小洋一百餘角一併充公賭具銷燬

法租界

●拐賣婢女屬實　陸小寶拐帶婢女張來富來滬圖售由探拘案訊供一味刁狡判押候失主到案質訊在案昨日覆訊據捕房報告當日陸在客棧托人將婢兜售屬實豈容狡懶中西官遂判陸押半年來富留養候領

●嚴懲行竊　馬福其控成衣婁何來竊去金銀首飾衣物一案已吊到原贓若干外尙少值洋九百餘元之贓押追未繳昨日復訊供實己花費無餘求恩官判管押一年半以儆

美租界

●飭償傷費　昨有某木行棧司胡阿狗推塲車過閔行路撞倒小車夫李阿二致傷手臂由捕併送捕房李送同仁院療治飭胡償還養傷洋五元了事

●違章判押　昨報記甲乙二日人因醉持手鎗向人恐嚇一節玆經日領事訊明實係違章判各押十五天以儆

六百零六

西藥六百零六亦名酒爾佛散乃德國艾利氏博士曾經試驗六百零六種藥物之後方得此完全之良藥故名六百零六此藥專治花柳各症論新起或舊病均能於數日之間痊愈並且永不復發倘欲知其詳細或用法者請至英大馬路小菜場對面壽康里三百三十六號

西醫周光松處詢問可也

廣東彭壽堂第一家始創眞正順氣化痰止咳四寶半夏露眞實功效比衆不同各省託辦必須由郵局發一信函通知爲憑

半夏露　包愈咳嗽　永遠斷根

◎嗽◎病後中虛氣逆咳嗽◎頻咳不止◎變聲失音◎產後虛咳渾身酸痛◎痰火積塞久年哮喘
◎痰迷心竅文癲武狂◎痰流骨節左癱右瘓◎中痰中風手足麻木◎痰阻氣塞喉痛
兒驚風猝然氣厥◎神昏囈語猪羊癲癇◎乾咳無痰行路氣急◎自汗盜汗骨蒸潮熱
之藥不能奏效者請速一試無不立甦沉痾最奇者無論風熱寒濕諸欬一沾齒舌立刻奏
加增百病盡除而身體不覺自强矣每瓶一元每打十二瓶十元大瓶二元每打廿元每料
作偽之徒因此露靈效異常信從日衆竟依樣仿冒到處寄售甚至抄襲告白登報反蝕然
大瓶一元小瓶二角半立止哮喘斷根丹每瓶六角吐血斷根膏每料四元止咳杏仁露四角
痰爲百病之母若不速治則內腑受其害生之精液皆變爲痰非惟喘咳交作且身體決難强壯市間消痰各藥絕少見效……[illegible]……上海河南路拋球塲廣東彭壽堂啓　託郵局購辦外加寄費一成

中國赤十字會第二團中西醫院隊員經救傷兵一覽表

（續前）浙軍步隊一標二營挑夫王旭林浙軍步隊二標一營後隊王祖錫浙軍步隊二標二營後隊葉云銓浙軍八十一標馬隊劉得勝浙軍八十一標二營左隊陳兆云浙軍八十一標二營右隊二排一棚祝淸文浙軍八十一標二營右隊三棚葉寶福浙軍工程營前隊一排一棚李鶴鳴浙軍工程營前隊一排一棚王天寶浙軍一標二營右隊隊官徐容發浙軍八十一標二營左隊六棚施錫逈浙軍八十一標一營右隊一排三棚童大榮本會力夫鏹長云浙軍輜重營車夫徐世太浙軍八十二標一營右隊三排二棚朱云山浙軍八十一標一營後隊二排三棚除得勝浙軍遊擊二營李兆明浙軍遊擊二營右隊什長盛云祥聯軍兵隊三排三棚陽鏹瑞鎭軍一標二營左隊唐武鎭軍一標二營左隊鏹營蕪聯軍一隊二排三棚許友芝浙軍右隊二排三棚姜鳳和浙軍一標一營後隊傅鑑卿浙軍一標二營左隊一排二柵劉舒秦浙軍一標前隊挑夫秦保魚鎭軍機關部軍士張子麟浙軍一標二營左隊三排七棚魏子甫浙軍輜重右隊二排一棚癸吉發浙軍工程副兵唐同標浙軍游擊二營林庚耀聯軍四隊二排一棚錄連城浙軍敢死隊才召車浙軍敢死隊[illegible]直山浙軍遊擊隊二營正兵周福連浙軍一標三營前隊三排七棚林貴生浙軍輜重曾右隊三排七棚朱鳴嗰浙軍輜重前隊三排二棚吳鎭水浙軍輜重中悄　棚正兵何梓未浙軍輜重中哨三排飛德貨浙軍輜重二營軍夫秦正明浙山　介秘書員卽泳甫浙江敢死隊姚宜西聯軍護兵王福祥浙軍隊二營　介生福文四浙軍敢死隊張錫標浙軍八十二標一營血隊許鵬飛浙軍八十一標三營中哨張少確浙軍善勇隊戴魚金浙軍步隊一標一營車夫張永呉浙軍八十一標三營後隊三排三棚張鳳飛鎭軍一標書記員吳容浙軍工程隊念一營郭癸初浙軍義勇隊一排三棚江淸浙軍輜重隊念一營傳乃斌浙軍輜重隊念一營右分一棚全德行浙軍輜重隊右隊七棚吳臣浙軍游擊中哨六棚馮云飛浙軍游擊二晉獲兵李德紹浙軍游擊中哨七棚張云祥浙軍游擊二營八棚富云瑞浙軍敢死隊七林桂浙軍八十一標二營隊一排王興林浙軍八十一標二營右隊兪倘貴浙軍先降一隊一排一棚熊飛浙軍鄉衍導徐宏勝浙車司介部排夫任宏才浙軍游擊司分新陳海　浙軍一標二營左隊三排一棚張云飛浙軍存擊隊中哨八棚兪文華浙車工程營左隊一排二棚土眞南浙軍八十一標二營右隊一棚巢步桑興軍一標二營後隊一排　兵徐占魁鎭軍二標伙夫黃文彬浙軍敢死隊三隊三棚㞕三興軍二標二營一隊二棚土雨竹浙車工桂隊三排張大生浙車副兵吳國鶴浙軍一標一排姚逢斌浙軍一標一營前隊徐景瀛浙軍一標三營後隊黃言植浙軍八十二標二營隊官徐容叔浙軍輜重營前隊司務長徐步文浙軍一標三營後隊八棚仇其英聯軍三排二棚楊宗瑞聯軍四隊三排二棚彭金貴浙軍八十二標一營後隊二捲一棚兪標浙軍八十一標右隊三排一柵劉云標浙軍八十一標三營後歸張福彪浙軍輜重隊朱福痲浙軍輜重隊趙全城浙軍輜重隊程云飛（餘再續登）

新發明衛生槍上戒烟膏

秘製羨鬚

期千篇本主人煞費苦心叁加研究修合此膏竟有仙丹之妙按照八卦神數計八八六十四天積塔能戒絕試問鴉片成癮非一朝一夕之功而且不握煙槍心癮難除况久年老癮……每盒一元每打十元小匣每盒五角每盒五元　開設上海英界盆湯弄周昌記棧隔壁北無錫路　丁2212

戰史

世界各國欲脫束縛而登自由其代價必以鐵血各書皆詳記法美諸國獨立時戰爭之歷史愛國男兒可以興矣

◎◎◎◎◎○

法國革命戰史　價洋五角
美國革命戰史　價洋五角
菲利濱獨立戰史　價洋四角

○四馬路畫錦里口
○商務印書館發行

中華民國電報減費章程

中國電報價目參差不齊費尤昂貴久爲世界所詬病且係滿淸政府損下益上之由本局現歸民國統轄各省電政以興革爲要圖所有國報自應先事改良茲定政策經黃大元帥程陳二都督核准督行章程如下（一）四等華文明碼電報無論本省隔省每字收實洋一角（二）洋文電報及密碼華文電報均加倍（三）人名住址用密碼掛號之華文電報無論明密均照碼計費（四）凡大元帥及中央政府之各部總長各省都督聯軍總司令行軍總司令海軍總司令自署銜名所發印電均列一等免費其未署以上銜名而蓋有以上印信者列一作四等收半費（五）凡各處軍政分府各省軍政長各軍司令自署銜名所發印電均列一等者均照尋常商報列四等收全費（六）華文新聞電報領有本局執照者每字收洋四分以上辦法自本年十一月十三日卽陽歷正月一號起一律實行其餘未盡事宜暫照收發電報章程辦理譯費由發報或收報之人繳請電局代譯者加一收費各處洋價均須一律按照市價核計各局不得任意高下以杜弊端而昭公允送報專力現正籌議辦法俟訂定後再行宣布除通電外特此通告

中華民國駐滬全國電政總局啓　戊2387

廣東彭壽堂眞正第一家始得異法卽愈耳聾丸◯立服立愈◯假冒甚多◯購者宜愼◯遠方託滬友代辦最妙或郵局亦可

善治耳聾

凡患耳聾者因腎水下虧相火上炎或鬱火傷肝以致耳聾目昏視聽不靈皆因陰虧陽僭而其病原尤在氣虧血脈不能流通呼吸不能靈捷氣逆則虛火上故有耳鳴耳脹耳聾耳痛言語不聞等症本堂起首創製異傳秘方加工精製是丸專治一切耳內之症無論男女老少兩耳重聽雖二三十年老症服之立見奇效轉聾爲聰補眞陰生津液協納浮陽除退虛熱重者三大盒輕者一大盒全愈妙在神淸氣爽身體强健永無復發之患眞乃天下治耳聾之第一奇藥也近有仿冒幸勿受愚每大盒四元中盒二元小盒一元雙料加倍取效更速如兩耳挖損受傷常流耳膿水另搽珠黃吹耳散卽愈每瓶五角雙料一元賜顧認明上海拋球場南首河南路七號洋房　丁1211

自由社廣告

出版自由爲共和國最要之事同人不揣固陋集合同志編輯共和敎書及關於革命之圖畫書報共和法政圖籍業與上海商務印書館訂結契約一手販賣特此預告

丙2425

立止婦女白帶最速法

上海河南路廣東彭壽堂秘製婦科白帶靈丹◯立服立止◯神效異常◯立止經期腹痛丸每盒一元

婦女白帶一症大傷元氣此症因濕熱積滯月經愆期或憂思怒鬱動情卽洩寒痰凝聚膀胱受濕以致脾胃不和肚腹痛腰酸面黃肌瘦頭昏眼花久則百病叢生漸成……

廣升遠自升龜齡集發兌

本號開設上洋小東門外大街坐北朝南……

●陽歷正月十八日○陰歷十一月三十日○第一千四百七十五號●

敬告虛弱之人

證明韋廉士大醫生紅色補丸如何復其所損失之精力並建立其因房勞過度與疾病所敗壞之身軀

北京觀音寺街鄭佩卿君願將所經歷之事登諸報章可爲數千萬青年人因房事過度身弱不快者告焉其言曰○余年甫弱冠溺於女色縱慾無度至十九歲時精力衰殘陽萎不舉足骨疼痛面黃肌瘦憔悴不堪如是者三年常服中藥毫無效驗去歲試服韋廉士大醫生紅色補丸諸疾霍然痛苦全消迄今體甚強健是全賴韋廉士大醫生紅色補丸之功也

北京鄭佩卿

韋廉士大醫生紅色補丸爲大英補血補腦之聖藥其聲名洋溢全球已二十餘年其所治最著之成效即如　血薄氣衰　少年斲喪　陽萎不舉　山嵐瘴氣　胃不消化　肝經各病　風濕骨痛　臀尻酸痛　胸膈痕悶　乾溼癬癩　皮膚炸裂　以及婦女月信不調等症是也

韋廉士大醫生紅色補丸中國各處商店藥房凡經售西藥者均有出售如疑假冒可直向上海四川路八十四號韋廉士醫生總藥局函購　或向重慶白象街分行函購亦可價銀每一瓶大洋一元五角每六瓶大洋八元遠近郵費一律不取

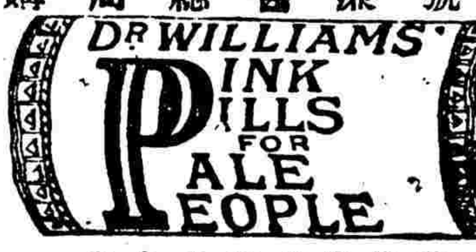

能治疾者即此丸也

◀上海四川路八十四號韋廉士大生藥醫局啓▶

廣東彰壽堂真正衛生秘寶欲充腎氣欲廣嗣續欲強身體欲除百病但服此丸無不如願以償功力極大一補有十年之功

真人參鹿茸靈芝野朮海狗腎補血生精丸

本草載海狗腎爲助陽生精補腎益氣聖藥能補一切虛損勞瘵人所共知茲本堂取其精華配以參茸各種上藥爲丸功力更大凡高年陽萎少年色傷以及吸烟人虛弱之體無子等病尤爲應效無比最奇者雖白髮老翁極虛損之疾除愈老愈健後嗣繁盛況少年服之其精力陽氣之強一服此丸立刻精神百倍腎氣充盈包能轉弱爲強壯不言可知倘能連服一料可保永無疾病尤妙在性和平不燥不熱故常服最能豐滿肌膚光潤面目堅強筋骨烏黑鬚髮因其血肉之品無剋伐之弊尤與陰虛陽虛氣虛血虛之體質極宜此丸本堂濟世秘寶爲陽之嗣之慈航絕非市上冒名仿售無實效者可比一試立分優劣每瓶雙料二元大瓶四元單料一元每雙料二十瓶三十六元單料減半另有參茸芝朮海狗腎種子如意酒大瓶四元小瓶二元雙料加倍取效更速●外貼暖腎種子膏藥丸妙每對二元四角眞正海狗腎每條十元廣東彰壽堂舖分上海河南路拋球場

延年人壽保險公司賠款迅速

先夫包盤生君於本年六月間在延年人壽公司投保壽險一千元不幸於本月十五日病故即蒙該公司照數賠償祇須領之下足見該公司殷實可靠誠信允孚謹登報端以誌謝忱

妾包高氏啓

中華民國駐滬電政總局廣告

本局統轄各省電政須於用人一端首先剔除積弊茲經規定凡各處電局局員其原辦之人無論是否電生出身如果毫無過失者均准照舊供差倘遇更調即遴選電報學堂畢業生承充否則概不錄用如有電生出身非現供電差之人情殷投効者可開具姓名年籍及由何處電堂畢業曾歷何項差使投函本總局局長先行存記定期考驗擇尤錄用品行惡劣或才具平庸自揣不能入選者幸勿輕試特此布聞

法美憲法正文

世界共和首推法美吾國共和之治基礎漸定將來設施必以法美爲標準可斷言也是編詳述法美二國憲法凡其成立之階級變遷之歷史及規條法制羅列無遺洵共和國民必讀之書也定價大洋四角

世界共和國政要

是書集合歐美非三洲之共和國凡二十有五歷叙各國政體之沿革憲法之改正政權之執掌選舉之規定原原本本粲然大備洵足爲吾國今日之先導定價大洋七角

上海四馬路商務印書館發行

專治小腸氣立刻見功

小腸疝氣之症治藥紛紛如欲立刻見效實難其選本堂所製小腸疝氣藥力大之效速與衆不同專治七種疝氣無論陰囊腫脹陰核偏墜諸醫束手痛楚難忍即將此藥貼於膀胱之處陰囊立刻縮小其患若失氣鳴脹消患處如飛雖數十年老症無不藥到病除屢試屢驗百發百中誠掃而空氣後保不再發一試便知每貼二元中貼一元大貼四元賜顧認明上海河南路三層樓七號洋房廣東彰壽堂寔懸上海縣告示爲記由郵局匯銀函購外加寄費一成同件無悞　疝之絕世妙藥也每張一元如內服神效疝氣丸可將膀胱寒濕

上海中英大藥房特別佈告

本藥房分支向來徧於各埠現值時局變遷風雲正急雖貿易仍多照常深恐辦貨諸君或爲兵戈所阻或因郵電不通以致不能就近接洽爲此特別佈告如有周折等情請即惠函逕向上海總號購辦以歸便利　本藥房於軍營醫院學堂紅十字會一切救傷防疫照相藥物置備完全精美如蒙賜顧價當格外從廉又舊寓上海各界諸君欲購冬令補品及治療粧飾等藥物者亦請移至四馬路棋盤街口紅磚大洋房內爲荷想一經考較當知本藥房物美價廉實爲首屈一指也此啓

中華銀行廣告

軍政府發行軍用鈔票南市向本行收兌北市向四明銀行興業銀行福康莊收兌所發五角軍用票一律照小洋兌換特此布聞

戊2467

上海中華銀行廣告

本銀行已於十月朔日開幕告成　各省軍政府凡來滬兌換銀洋本行均可代理如蒙惠顧請駕臨南市久大碼頭本行接洽可也特此佈告南市電話第一百四十五號北市電話第三千一百七十三號

戊2458

開辦中華銀行廣告

上海市面自八月以來屢起恐慌以致金融困竭周轉不靈各項商業均皆束手若不亟思流通誠恐瓦解土崩不可終日現奉軍政府命令組織中華銀行即經會同本埠商界諸君妥擬簡章剋日開辦議定資本洋五百萬元公股商股各半每股洋五元先收一半凡我同胞熱心諸君如欲附股者請至南市久大碼頭財政部事務所及下開各處取閱章程爲荷

上海中華銀行謹啓

收股處　南市鄭治記土行　南信成銀行　南市新記號　南市民立報館　南市鎮康號　南市立餘莊　興業銀行　北市張崇新醬園　日清公司帳房　北信成銀行　申報館　新聞報館　神州報館　時事報館　東方匯劃　萬隆布號　英大馬路楊慶和銀樓　四民銀行　黃浦灘路廿三號通義銀行周佩箴君　仁記路沙遜洋行內　來遠公司蔣孟蘋君　英大馬路鴻仁里對門弄內　瑞康顏料號　大生紗廠　寰康莊　寶怡泰　三馬路泰安坊　洋行街　郭順記　仁成號洋行街　源康莊　商務分會　阜成行洋行街　開泰錢莊　寶泰錢莊　裕源錢莊　惟康錢莊　廣大裕莊　興業銀行　時事報館　吳君

杭州代收股處

革命紀念

民國紀念章

用賽瓷精印國旗軍旗徽章男女軍隊學生等均可懸掛以爲標識鍾式鏡式二角頭號一角次號八分批發從廉如有學堂軍隊局所欲另出新樣定製者亦可定印價須面議

大革命寫眞畫

◎銅版精印洋裝美製◎已出二集每集五角

革命紀念明信片

◎共計七十餘種單色◎每張二分彩色三分

商務印書館發行

永年人壽保險公司廣告

總公司創設上海廣東路十號　現招足資本五十萬兩已收五萬兩　存銀三十一萬九千一百十一兩（結至三年十一月三十號）　月積一千九百餘萬零三年　八兩承保平常壽險孩童儲蓄險　學費款以及還費壽險　總數三十一號（結至一千九百十一年）　月進款一萬兩　十四兩三十二百八十九萬六千五百五十（上）

總董白克爾　總經理郁賜同啓　總計算員安兌

上海新開寰瀛信公烟

蘇省咸泰恆關係廣告

本號開設蘇垣四十餘年名公烟精製各種馳名遠近今因捐重事移到二馬路申外棘工廠製清加精烟公司膏精物美陳求精益以副惠顧價廉諸君之雅意本主人白

益壽膠

美而特

服膏滋者注意

常年交冬必當進補故有服膏滋藥者今歲多事之際吾人欲求幸福更必先求身體之健康然則美而特益壽膠爲賣膏滋藥者最簡最普通最靈驗之藥房發明本有年素稱海內外第一完全之大補品此膠不過以西法烹煉特用中國本有物產爲功用皆別提出其功力故耳而質濃厚氣味香而甘而和可以冲服亦可以補身亦可代食充飢舟車旅行攜帶最妙經年亦不霉變比服平常膏滋藥難易何如其主治陰損陽虧諸般虛弱若腦貧肺傷腎涸血枯胃敗則無論男女老小無不治之等症說明書歷試千萬人之期限從無不效者大約服此見效兩大瓶四或三小瓶即可抵膏一料滋天膠以及驢皮鹿角龜版等所可同日而語也○價金每大瓶洋二元半小瓶一元半　整打從廉外加贈品

上海四馬路中英大藥房啓　各埠分號均有發售

全球老牌者注意

人造自來血

鐵血時代之要品

國賴人民之強健人之強健在乎血氣之有爲身勢自衛而無兵將猛之運行以捍國也雖遇敵不保其不餒民充足一旦而安於國乎人械失地見敗則心跳吐身傷師之血氣凡悸眼花之響其影面黃乳頭暈乏力胃受氣腰腿痠軟四肢瘦以及耳鳴陽萎精枯脾虛下五之方女經不調赤白帶隨之婦七情勞血症等先天不足子宮寒冷勞出百病故欲強國必先強身補身必先補血　自來血不爲功且能兼治百疾奏效神速較之凡百補品有過之無不及也當此鐵血時代一般愛國健兒尤以補身時爲要點何則身健則腦筋敏智慧開足以除百病之根株外可以謀共和之幸福思想發達作事則然保種族之關係用國之上誠非淺鮮以區區補身自來血却病已哉世紀二十世新中功之豈僅

自來血

價目大瓶二元　小瓶一元二角　每打大瓶二十二元　小瓶十二元

託局購原班全球洋值五角之老牌自來血請認明商標公司新光顧書每瓶附有一張彩紙書五集均有西國碼字方爲眞的

T2476

總發行所上海四馬路五洲大藥房及各埠大藥房均有經售

……大參…人參鹿血膠…經參府丹專治婦人百病孕子最速每料八元半料四元　上海拋球場南首河南路廣東彰壽堂……

中…售…群發源◎吉林省育生堂◎瀋陽天益堂◎寬城子世一堂◎鐵嶺義和堂◎新民府泰和堂◎錦州大德堂◎上海二擺渡…福里群發源◎三洋涇…悅來公司　香港德輔…　山西太谷縣廣升遠謹啓